

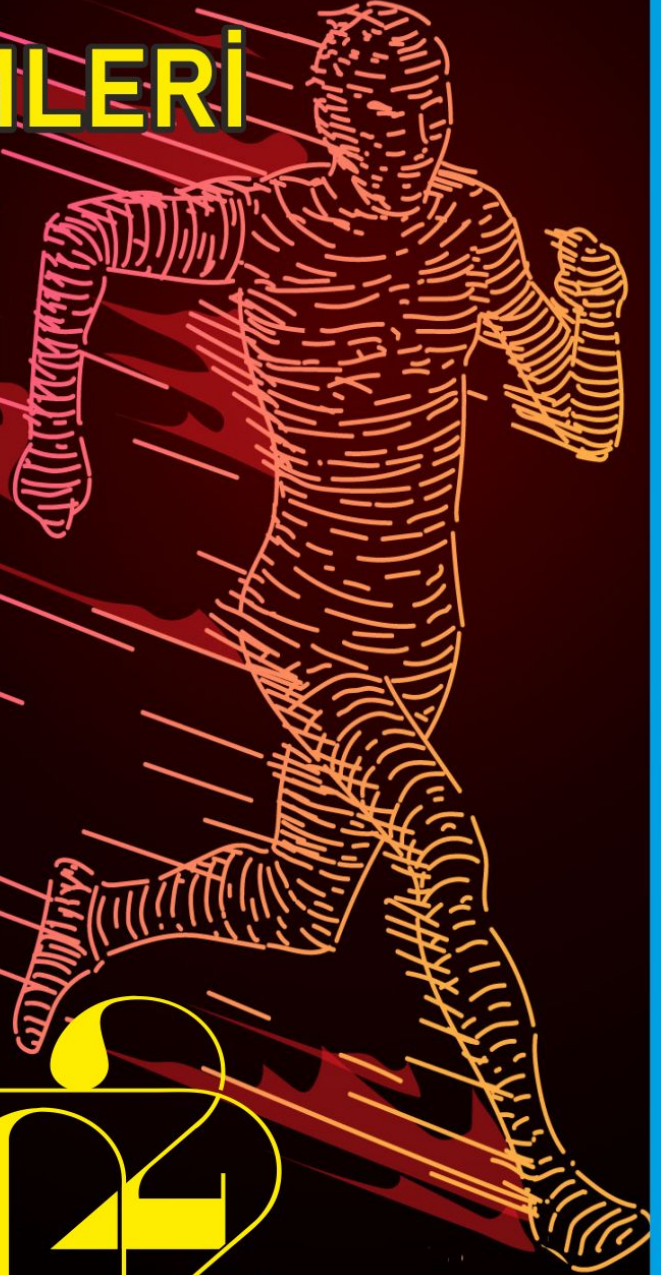

SELÇUK ÜNİVERSİTESİ

**SPOR BİLİMLERİ
FAKÜLTESİ**



**ÖZEL YETENEK
GİRİŞ
SINAVI**

2022

SELÇUK ÜNİVERSİTESİ
SPOR BİLİMLERİ FAKÜLTESİ
ÖZEL YETENEK GİRİŞ SINAVI KILAVUZU





H. Atatürk

**BEN SPORCUNUN ZEKİ, ÇEVİK, AYNI ZAMANDA AHLAKLISINI
SEVERİM.**

Sevgili Gençler,

Selçuk Üniversitesi Spor Bilimleri Fakültesi tarafından hazırlanan bu kılavuz Fakültemiz bölümlerini ve öğrenci alımında yapılacak Özel Yetenek Giriş Sınavı'nın tanıtımına yönelik bilgileri kapsamaktadır. Ülkemiz genelinde 4 yıllık lisans eğitiminin sürdürüldüğü Spor Bilimleri Fakülteleri ve Beden Eğitimi ve Spor Yüksekokullarında farklı bölümlerde eğitim ve öğretim gerçekleştirilmektedir.

Fakültemiz bünyesinde Beden Eğitimi ve Spor Öğretmenliği, Antrenörlük Eğitimi, Spor Yöneticiliği ve Rekreasyon bölümleri bulunmaktadır. Ülkemizdeki Spor Bilimleri Fakültelerinde, Beden Eğitimi ve Spor Yüksekokullarında Özel Yetenek Giriş Sınavlarının tarihleri günün koşullarına göre değişebilmektedir. Sınavların genel kuralları her yıl ÖSYM tarafından belirlenmekte, Özel Yetenek Giriş Sınavı yapan Yükseköğretim kurumları bu talimatlara göre sınavlarını yapmaktadırlar.

Selçuk Üniversitesi Spor Bilimleri Fakültesi, Özel Yetenek Giriş Sınavlarını günümüze kadar ideal koşullarda yapmış ve 2022 yılı Özel Yetenek Giriş Sınavı da eşit koşullar altında, her türlü teknik donanım ve idari olanaklar kullanılarak yapılacaktır. Dünyayı etkisi altına alan Covid 19 tedbirleri nedeniyle sınavlarımız hijyen kurallarına uygun bir şekilde sadece Beceri Koordinasyon Parkur Testi ile yapılacaktır. Öğrencilerimizin ve personelimizin sağlığı önceliğimizdir.

Özel Yetenek Giriş Sınavı kurallarını ve puanlama şekillerini içeren "Özel Yetenek Giriş Sınavı" tanıtım kitapçığının adaylar tarafından dikkatli okunması adayların lehine olacaktır.

Sınava girecek tüm adaylara başarılar dilerim. Saygılarımla

Prof. Dr. Metin ŞAHİN

Dekan

İÇİNDEKİLER

1. GENEL BİLGİLER	1
1.1. SELÇUK ÜNİVERSİTESİ	1
1.2. SELÇUK ÜNİVERSİTESİ SPOR BİLİMLERİ FAKÜLTESİ	2
1.3. BÖLÜMLER	3
1.3.1. <i>Beden Eğitimi ve Spor Öğretmenliği Bölümü</i>	3
1.3.2. <i>Antrenörlük Eğitimi Bölümü</i>	3
1.3.3. <i>Spor Yöneticiliği Bölümü</i>	3
1.3.4. <i>Rekreasyon Bölümü</i>	4
2. 2022-2023 EĞİTİM ÖĞRETİM YILI ÖZEL YETENEK GİRİŞ SINAVI	4
2.1. AMAÇ VE KAPSAM	4
2.2. KONTENJANLAR	5
2.2.1 <i>Özel Durumlar</i>	7
2.3. ÖZEL YETENEK GİRİŞ SINAVI VE KAYIT TARİHİ	8
2.4. ADAYLARDA ARANAN NİTELİKLER	8
2.5. SINAV ŞEKLİ VE PUANLAMA	9
2.6. BAŞVURUDA GEREKLİ BELGELER	9
2.7. BAŞVURU YERİ VE TARİHİ	11
2.8. SINAV YERLERİ	11
3. ÖZEL YETENEK GİRİŞ SINAVI	11
3.1. BECERİ-KOORDİNASYON TESTİ.....	12
3.1.1. <i>Beceri-Koordinasyon Parkuru</i>	13
4. SINAV SONUÇLARININ DEĞERLENDİRİLMESİ VE PUANLAMA	15
4.1. SINAV SONUÇLARININ PUANLANDIRILMASI.....	15
4.2. KESİN KAYITLAR	18
4.2.1. <i>Kesin Kayıtlarda İstenilen Belgeler</i>	19
4.2.2. <i>Kayıt Tarihleri</i>	19
5. SINAV İLE İLGİLİ ÖNEMLİ NOTLAR VE SINAV SONUÇLARINA İTİRAZ	20
EKLER	21
EK-1- ENGELLİ ADAYLAR ÖZGEÇMİŞ PUAN TABLOSU	21

1. GENEL BİLGİLER

1.1. Selçuk Üniversitesi

Selçuk Üniversitesi; son yıllarda ortaya koyduğu fiziki yapılanma, teknolojik donanım, sosyal, sportif, kültürel tesisler ve çevre düzenlemeleri ile modern bir üniversite konumuna gelmiştir. Bilim çağı olan 21. yüzyıla emin adımlarla girerken, üniversitenin Konya il merkezinde modern kampusu ve 22 ayrı merkezde Meslek Yüksekokulu bulunmaktadır. Bugün Selçuk Üniversitesi; 23 Fakültesi, 5 Yüksekokulu, 1 Devlet Konservatuarı, 22 Meslek Yüksekokulu ve 51 Araştırma ve Uygulama Merkezi ile eğitim ve öğretimine devam etmektedir. Gerçekleştirdiği yenilik ve gelişmelerle kabuğuna sığamaz hale gelen Selçuk Üniversitesinin 100.000' e yakın öğrencisi mevcuttur.

Başarılı öğrencilerin ilk sıralarda tercih ettiği bilim yuvası haline gelen Selçuk Üniversitesi; her alanda kalitenin yükselmesine, çağın gereği bilgi ve teknolojinin kullanılmasına büyük önem vermektedir.

Öğrencilerin her türlü ihtiyaçlarını karşılamak amacıyla Alaeddin Keykubat Kampusu içerisinde kurulan alışveriş merkezlerinde giyimden sinemaya, kafeteryadan eğlence merkezlerine kadar geniş bir yelpazede kaliteli ve ucuz hizmet sunulmaktadır. Böylece Üniversitemiz kampüs alanı eğitimin hizmetlerinin yanında sosyal yaşam alanları olarak da personelimize ve öğrencilerimize katkı sağlamaktadır.

Üniversitemiz Yönetimi

Rektör	:	Prof. Dr. Metin AKSOY
Rektör Yardımcısı	:	Prof. Dr. Emrullah EKEN
Rektör Yardımcısı	:	Prof. Dr. İlhan ÇİFTÇİ
Rektör Yardımcısı	:	Prof. Dr. Ahmet Tuğrul POLAT
Genel Sekreter	:	Prof. Dr. Kamil BEŞOLUK

1.2. Selçuk Üniversitesi Spor Bilimleri Fakültesi

Fakültemiz 1987 yılında Eğitim Fakültesi'ne bağlı Beden Eğitimi ve Spor Öğretmenliği Bölümü olarak kurulmuş ve 1992 yılında 4 yıllık Yüksekokul haline dönüştürülmüştür. Bakanlar Kurulunun 16.02.2015 tarih ve 2015/7316 Sayılı Kararı ile (Resmi Gazete 09/03/2015 tarih ve 29290 sayı) S.Ü. Beden Eğitimi ve Spor Yüksekokulu kapatılarak " S.Ü. Spor Bilimleri Fakültesi" açılmıştır.

Fakültemiz; Beden Eğitimi ve Spor Öğretmenliği, Antrenörlük Eğitimi, Spor Yöneticiliği ve Rekreasyon Bölümleri ve bu bölümlere bağlı 6 anabilim dalından oluşmaktadır.

Fakültemiz akademik yapılanması ve spor tesisleri bakımından ülkemizin önde gelen Fakültelerinden biridir. Öğrencilerimizin eğitim yaptıkları; kapalı tribüne sahip 1 çim futbol sahası, 10 kulvarlı olimpik kapalı yüzme havuzu, 8 kulvarlı tartan atletizm pisti, 2 kondisyon merkezi, 3 ayrı spor salonu, 13 genel amaçlı antrenman salonu, 4 açık tenis kortu, 2 açık basketbol sahası ve 4 açık mini futbol sahası mevcuttur. Fakültemiz öğrencileri kendi branşlarında birçok ulusal ve uluslararası başarılarla sahiptirler.

Fakültemiz akademik yapılanması ise şöyledir: 19 Profesör, 13 Doçent, 5 Doktor Öğretim Üyesi, 4 Öğr.Gör.Dr, 9 Öğr.Görevlisi, 8 Arş.Gör.Dr., 5 Arş.Gör. Olmak üzere toplam 63 akademik personelden oluşmaktadır. Fakültemizde çeşitli görevlerde çalışan toplam 20 idari kadro personeli bulunmaktadır. Şimdiye kadar 4375 mezun veren Fakültemizde toplam 1296 öğrenci öğrenim görmektedir. Öğrencilerin % 34'ü kadın, % 66'sı erkektir. Fakültemizde Sağlık Bilimleri Enstitüsüne bağlı olarak Beden Eğitimi ve Spor, Antrenörlük Eğitimi, Spor Yöneticiliği ve Rekreasyon Anabilim Dallarında Yüksek Lisans ve Doktora Eğitimi yapılmaktadır.

Fakülte Yönetimi

Dekan	:	Prof. Dr. Metin ŞAHİN
Dekan Yrd.	:	Prof. Dr. Hayri DEMİR
Dekan Yrd.	:	Doç. Dr. Mehmet ALTIN
Fakülte Sekreteri	:	Ali Nihayi ÜRÜN

1.3. Bölümler

1.3.1. Beden Eğitimi ve Spor Öğretmenliği Bölümü

Bu bölümde lisans eğitimi 1987 yılından itibaren yapılmaktadır. Beden Eğitimi ve Spor Öğretmenliği Bölümü ülkemizin spor alanında büyük ihtiyacı olan nitelikli Beden Eğitimi ve Spor Öğretmenlerini yetiştirmektedir. Bölümde hareket ve antrenman, sporda psiko-sosyal alanlar ve spor bilimlerinde teorik derslere ve uygulamalara yer verilir. Mezunlar, Milli Eğitim Bakanlığı'na bağlı okul öncesi, ilköğretim, ortaöğretim kurumları ile dengi okullarda, Gençlik ve Spor Müdürlüğü merkez taşra teşkilatında, engellilere yönelik sportif aktivitelerin öğretilmesi ve organizasyonlarında görev alabilirler. Bölümde Yüksek Lisans ve Doktora eğitimi verilmektedir.

1.3.2. Antrenörlük Eğitimi Bölümü

2002-2003 eğitim öğretim yılında lisans eğitimine başlanmıştır. Antrenörlük Eğitimi Bölümü, Ülkemizin spor alanında büyük ihtiyacı olan, spor eğitimcilerini yetiştirmektedir. Bölümde, hareket ve antrenman, spor-sağlık ve spor bilimlerinde teorik derslere ve uygulamalara yer verilir. Bölüm mezunları, amatör ve profesyonel spor kulüplerinde, Gençlik ve Spor Genel Müdürlüğü merkez taşra teşkilatlarında, Milli Eğitim Bakanlığı'na bağlı okullarda antrenör ve yardımcı antrenör olarak çalışırlar. Ayrıca özel spor salonlarında ve turizm sektörü gibi sportif aktivitelerin öğretilmesi ve organizasyonlarında görev alabilirler. Bölümde Yüksek Lisans ve Doktora eğitimi verilmektedir.

1.3.3. Spor Yöneticiliği Bölümü

2002-2003 eğitim öğretim yılında 40 öğrenci ile lisans eğitimine başlanmıştır. Spor Yöneticiliği Bölümü'nde, ülkemizin spor alanında büyük ihtiyacı olan, spor yöneticileri yetiştirilmektedir. Mezunlar, Gençlik ve Spor Genel Müdürlüğü merkez taşra teşkilatının öğretim ve uzmanlık alanlarına uygun hizmet birimlerinde, ülkemizin turistik otel, motel ve tesislerinde değişik düzeyde yönetici olarak, özel spor salonları kuruluşları ve işletmelerinde sağlıklı yaşam adıyla toplumsal yaşamımızda yer alan faaliyetlerin organizasyon ve uygulamalarında, beş yüzden fazla işçi ve memur çalıştıran özel, kamu kuruluşlarında ve yerel

yönetimlerin ilgili kadrolarında yönetici olarak, herhangi bir birimin sportif faaliyetlerinin organizasyon ve uygulamalarında profesyonel spor yöneticisi olarak görev alabileceklerdir. Program, bu görevleri gerçekleştirecek nitelikli spor yöneticilerini yetiştirirken hukuk, işletme, yönetim ve organizasyon, iletişim, pazarlama gibi ders ve konuları da içermektedir. Bölümde Yüksek Lisans ve Doktora eğitimi verilmektedir.

1.3.4. Rekreasyon Bölümü

Lisans eğitimine 2015-2016 Eğitim Öğretim yılında öğrenci alınmıştır. Bu programın amacı, demokrasi, insan hakları, bilimsel, kültürel ve meslek etik değerleri ile Atatürk İlke ve İnkılaplarına bağlı, sosyal çevreyi yaşanabilir kılmak için etrafındaki tüm bireylerin değerlerine saygılı, yaratıcı ve çok yönlü düşünebilen bireysel farklılıklara değer veren rekreasyon uzmanları yetiştirmektir. Rekreasyon bölümünü başarıyla tamamlayan mezunlar, "Rekreasyon Eğitmeni" unvanı alacaklardır. Rekreasyon Bölümü mezunlarının bütün özel ve devlet kurumlarının spor sektörü, sağlık sektörü (rehabilitasyon merkezlerinde, fizik tedavi merkezleri gibi) ve hizmetler sektöründe (sosyal tesisler, spor tesisleri, yerel yönetimler, üniversiteler gibi) istihdam edilmeleri ön görülmektedir. Bölümde Yüksek Lisans eğitimi verilmektedir.

2. 2022-2023 EĞİTİM ÖĞRETİM YILI ÖZEL YETENEK GİRİŞ SINAVI

2.1. Amaç ve Kapsam

Bu kılavuz Selçuk Üniversitesi Spor Bilimleri Fakültesi'nin Bölümlerine Özel Yetenek Giriş Sınavı ile öğrenci alınmasını ve buna ilişkin bilgileri içerir. Kılavuz içerisinde kontenjanlar, müracaat şartları, sınavın uygulanış biçimi, puanlama ve kesin kayıt bilgileri yer almaktadır. Kılavuzun hazırlanmasında Selçuk Üniversitesi Spor Bilimleri Fakültesi Özel Yetenek Giriş Sınav Yönergesi esas alınmıştır.

"Sınav Üst Kurulu gerekli gördüğü hallerde sınav sisteminde değişiklik (tarih, saat, yer, etap, puanlama vb.) yapma hakkına sahiptir. Sınavın, adayların ve personelin güvenliği ve sağlığını tehdit edecek durumlarda sınavın tüm aşamaları değiştirilebilecek ve iptal edilebilecektir."

2.2. Kontenjanlar

Konya S.Ü. Spor Bilimleri Fakültesi' ne alınacak öğrenci kontenjan dağılımları aşağıdaki gibidir.

Bölüm	Kontenjan				
	Kadın	Erkek	Engelli	Milli	TOPLAM
Beden Eğitimi ve Spor Öğretmenliği Bölümü	16	18	-	6(3K,3E)	40
Antrenörlük Eğitimi Bölümü	17	20	5(2K,3E)	8(4K,4E)	50
Antrenörlük Eğitimi Bölümü (2. Öğretim)	14	16	4(2K,2E)	6(3K,3E)	40
Spor Yöneticiliği Bölümü	17	20	5(2K,3E)	8(4K,4E)	50
Spor Yöneticiliği Bölümü (2. Öğretim)	14	16	4(2K,2E)	6(3K,3E)	40
Rekreasyon Bölümü	17	20	5(2K,3E)	8(4K,4E)	50
Rekreasyon Bölümü (2. Öğretim)	14	16	4(2K,2E)	6(3K,3E)	40

Özel yetenek sınavımızın başvuruları online olarak <http://sbfozelyetenek.selcuk.edu.tr> adresinden yapılacaktır. Adayların yerleştirilmelerinde "Puan öncelikli" bir yerleştirme yapılacaktır. Sınava giren tüm adaylar sınav tamamlandıktan sonra kendi Yerleştirme Puanlarını (YP) görecekler ve tercihlerini, oluşacak bu puana göre yapacaklardır.

Birinci yerleştirme için adaylar özel yetenek sınav puanlarını görerek sistem üzerinden tercihte bulunurlar. İlk yerleştirme sonucunda boş kalan kontenjanlar için 2. bir tercih hakkı verilerek yerleştirme yapılır. İkinci yerleştirme sonunda boş kalan kontenjanlar için 3. ve son bir tercih hakkı verilerek yerleştirme yapılarak kayıtlar tamamlanacaktır. Üçüncü ve son yerleştirme sonunda boş kalan kontenjanlar için kesinlikle ek bir yerleştirme ve kayıt yapılmayacaktır.

Birinci Yerleştirme

Adaylar sınav sonucunda açıklanan yerleştirme puanlarını dikkate alarak Birinci yeterleştirme için tercihte bulunacaklardır. Adayların birinci yerleştirme için yaptıkları tercihler sadece bu aşama için geçerlidir. Birinci yerleştirmede kayıt hakkı kazanan aday, kayıt yaptırmadığı takdirde 2'nci ve 3. yerleştirme hakkını, ikinci yerleştirmede kayıt hakkı kazanan aday 3'üncü yerleştirme hakkını kaybetmiş sayılacaktır. Bu yüzden adayların kayıt haklarını kaybetmemeleri için kesin kayıt listelerini ve web sitemizdeki duyuruları titizlikle takip etmeleri gerekmektedir.

İkinci Yerleştirme

Adaylar; ikinci yerleřtirmede; Birinci yerleřtirme sonrası boş kontenjanlar için; web sayfamızda açıklanacak olan kontenjanlara tercihte bulunabileceklerdir. Adaylar bu yerleřtirmede, puan ve tercihleri dikkate alınarak seçmiş oldukları bölümlere yerleřtirileceklerdir. Normal, engelli ve Milli kontenjan açıklarında; tercih edecek erkek aday kalmadığı takdirde kontenjan kadın adaylardan, tercih edecek kadın aday kalmadığında kontenjan erkek adaylardan tamamlanacak. Milli ve Engelli kontenjan açıklarında tercih edecek erkek aday kalmadığı takdirde eksik kalan kontenjan normal erkek kontenjanına, kadın aday kalmadığı takdirde eksik kalan kontenjan normal kadın kontenjanına eklenir. İlk yerleřtirme listelerinde puan ve tercihleri doğrultusunda yerleřtirilen adaylar 2. ve 3. yerleřtirme haklarını kaybedeceklerinden tercihlerini yaparken dikkatli olmaları hak kaybına uğramamaları açısından önemlidir.

Üçüncü ve Son Yerleştirme

Üçüncü ve son yerleřtirmede, boş kontenjanlar için daha önce yerleřtirilmemiş ve listelerde yer almamış adaylar web sayfamızda açıklanacak olan boş kontenjanlara tercihte bulunabileceklerdir. Adaylar 3. ve son yerleřtirmede puan ve tercihleri dikkate alınarak seçmiş oldukları bölümlere yerleřtirileceklerdir. Beden Eğitimi ve Spor Öğretmenliği bölümüne (Engelli Adaylar hariç) Y-TYT'den ilk 800 bine girme şartı aranacaktır.

* Adaylar tüm yerleřtirmeler için sistem üzerinden TC kimlik no ve şifreleri ile giriş yapıp tercihte bulunmak zorundadırlar. Tüm yerleřtirmeler için Fakültemiz web sayfamızdan bilgilendirme ve duyurular yapılacaktır. Adayların hak kaybına uğramamaları için bilgilendirme ve duyuruları takip etmeleri gerekmektedir. ***Yerleřtirme hakkı kazanan adaylar kayıt yaptırsın, ya da yaptırmazın ek yerleřtirme haklarını kaybederler. Bu yüzden tercihlerini çok dikkatli yapmaları ve istemedikleri bir bölümü tercih etmemeleri önemlidir.***

Yaptıkları puan ve tercihlere baėlı olarak kesin kayıt hakkı kazanan adaylar, kendilerine tanımlanan süre içinde kayıtlarını şahsen yaptırmak zorundadırlar. Posta, mail ve vekaletle kesin kayıt hakkı verilmemektedir, bu yüzden adayların kayıt haklarını kaybetmemeleri için kesin kayıt için istenen belgelerle birlikte şahsen hazır olmaları gerekmektedir.

2.2.1 Özel Durumlar

1- Milli sporcular A, B veya C millilik belgesine sahip sporculardır. Milli sporcular kendi kontenjanları içerisinde değerlendirmeye tabi tutulacaktır

2- Engelli adayların engel durumunu ve beden kazanma gücünden azalma oranını gösteren Sağlık Kurulu Raporunu online kayıtlarda sisteme yüklemeleri gerekmektedir.

3- Engelli adayların raporları ve belgeleri sınav komisyonunca değerlendirildikten sonra müracaatları uygunsa işleme alınacaktır. Ayrıca Engelli adaylar daha önceden ilan edilen sınav tarihinde belirtilen sınav alanında şahsen evraklarının aslı ile hazır bulunacaklardır. İbraz edilen evraklar ve engellilik durumları Komisyon tarafından incelenecek ve evrakları eksik ve uygun olmayan adayların başvuruları iptal edilecektir.

4- Engelli adayların müracaat sırasında *“Spor Özgeçmişlerini”* gösteren belgeyi sisteme yüklemeleri gerekmektedir.

5- Yerleştirmeye esas olacak puan (Yerleştirme puanı = YP) hesaplanırken kullanılacak formül aşağıdaki şekilde hesaplanacaktır.

“Aday aynı alandan geliyorsa (30.03.2012) tarihi itibarıyla bir mesleğe yönelik program uygulayan ortaöğretim kurumlarından mezun olan veya belirtilen tarih ve öncesinde öğrenim görmekte olan öğrenciler için uygulanacaktır. İlgili ortaöğretim kurumuna 30.03.2012 tarihinden sonra kayıt olan adaylar için uygulanmayacaktır.) Bu adaylardan (30.03.2012 tarihi itibarıyla bir mesleğe yönelik program uygulayan ortaöğretim kurumlarından mezun olan veya belirtilen tarih ve öncesinde öğrenim görmekte olan öğrenciler) mezuniyet tarihini gösterir belge istenecektir.”

6- Adayların Öğretmenlik programlarına başvuru yapabilmeleri için (Engelli adaylar hariç) Y-TYT puanının en düşük 800 bininci başarı sırasına sahip olmaları gerekmektedir (Ek puansız yerleştirme puanının başarı sırası dikkate alınacaktır).

7- 2021-TYT puanı 200 ve üzeri olanlar, istedikleri takdirde 2022-YKS'nin hiçbir oturumuna girmeden 2021-TYT puanını 2022-YKS yerleştirmelerinde kullanabileceklerdir ancak, bu adayların 2022-YKS'ye başvuru yapmaları zorunludur. Bu durumda olup ilgili yükseköğretim kurumlarınca yapılacak özel yetenek sınavı sonucu yükseköğretim programlarına yerleşmek isteyen adayların da, Dönüştürülmüş Puanlarının hesaplanabilmesi için 2022-YKS'ye başvuru yapmaları zorunludur (<https://dokuman.osym.gov.tr/>).

2.3. Özel Yetenek Giriş Sınavı ve Kayıt Tarihi

Ön Kayıt : 15.08.2022 - 19.08.2022

Sınav : 22.08.2022 - – “Sınav bitiş tarihi müracaat sayısına göre sınav komisyonu tarafından belirlenecektir.”

1. Yerleştirme bağıli kayıtlar : ÖSYM 2022 Tercih Kılavuzu yayınlandığında ilan edilecektir.

2. Ek Yerleřtirmeye bağıli kayıtlar : ÖSYM 2022 Tercih Kılavuzu yayınlandığında ilan edilecektir.

3. ve Son Ek Yerleřtirmeye bağıli kayıtlar : ÖSYM 2022 Tercih Kılavuzu yayınlandığında ilan edilecektir.

Not: Sınav takvimi yapılan müracaat sayısına göre deęerlendirilip, adayların sınav tarih saat ve sırası belirlenerek yayınlanacak, adaylar belirlenen takvime göre sınava girecekler, belirlenen takvim dıřında sınava alınmayacaktır. Sınava katılacak adayların önkayıtlarını evraklarını dikkatlice kontrol ederek sisteme yüklemeleri önemlidir. Sisteme yanlış evrak yüklemiş ve doęrulanamayan evrakların sorumluluęu başvuru sahibi adaya aittir. Sınav komisyonu evraklarını tamamlamayan ve doęrulanamayan evrak sahiplerinin kayıtlarını reddetme ve silme hakkına sahiptir. Adayların online başvuru sonrası evraklarını herhangi bir yolla Fakültemize göndermesine gerek yoktur. Belgesi eksik veya hatalı olan adaylar bu belgeleri Sınav Komisyonu gerekli gördüęü takdirde ibraz etmek veya göndermek zorundadırlar. Geçen sene uygulanmış olan doęrulama işlemi online olarak yapılacağından 2022 yılı için böyle bir uygulamamız bulunmamaktadır. Bu yüzden online yüklenen evraklarını doęruluęu aday tarafından titizlikle yapılmalıdır.

2.4. Adaylarda Aranılan Nitelikler

1- Spor Bilimleri Fakültesine başvuracak adayların 2022 Yükseköğretim Kurumları Sınavı (YKS), TYT' ye katılmış olması ve TYT puanının; Beden Eğitimi ve Spor Öğretmenliği Bölümü için Y-TYT'den ilk 800 bin öğrenci arasına girme şartı aranmaktadır. Antrenörlük Eğitimi, Spor Yöneticilięi ve Rekreasyon Bölümleri için en az 160; Spor alanı çıkışlı adaylar için en az 160; Milli Kontenjanı (Tüm Bölümler için) en az 160; Engelli adaylar için (Kontenjan belirtilen programlar) en az 100 ve daha fazla puan almış olmalıdır. Milli adayların Beden Eğitimi ve Spor Öğretmenliği alanını tercih edebilmeleri için Y-TYT'den ilk 800 bin öğrenci arasına girme şartı aranacaktır. 2021-TYT puanı 200 ve üzeri olan ve bu puanı kullanmak isteyen adaylarda 2022-YKS'ye başvuru yapma zorunluluęu aranmaktadır.

2- Milli kontenjandan müracaat edecek adaylar için 13 Haziran 2020 Cumartesi tarih ve 31154 sayılı Resmi Gazetede yayınlanarak yürürlüğe konulan milli sporcu belgesi verilmesi hakkında yönetmeliğe uygun olarak hazırlanmış A, B veya C sınıfı milli sporcu belgesi.

3- Engelli (bedensel engelli, görme engelli, işitme engelli, MR (mental retardasyon) ile “yaygın gelişimsel bozukluklar” (otizm spektrum bozuklukları (OSB), Asperger sendromu, RETT sendromu, dezintegratif bozukluklar, sınıflanamayan grupta yer alan yaygın gelişimsel bozukluklar) adayların engel oranlarını ve beden kazanma gücünden azalma oranını gösteren Sağlık Kurulu Raporunu müracaat sırasında teslim etmeleri zorunludur.

4- Engelli adayların en az 2 yıl lisanslı olarak spor yapmaları zorunludur. Müracaat sırasında “Spor Özgeçmişlerini” gösteren belgeyi (Spor Genel Müdürlüğü ve ilgili birimden alınan) sisteme yüklemeleri gerekmektedir.

5- Yükseköğretim kurumlarının 4 yıl veya daha fazla süreli programlarını bitirmiş erkek adayların kayıt tarihinde askerlik ile ilişkisinin olmaması gerekmektedir. Askerlik durum belgesi istenecektir.

6- Sınava herhangi bir yükseköğretim programına kayıtlı bulunan ve herhangi bir yükseköğretim programını kazanmış adaylar da başvurabilir.

2.5. Sınav Şekli ve Puanlama

a) Özel Yetenek Giriş Sınavına katılan adayların başarı puanları 2022 öğrenci seçme sınavı (YKS-TYT) kılavuzundaki esaslara göre belirlenecektir. Bununla ilgili puanlama ve sınav şekli puanlama bölümünde açıklanmıştır.

b) 2021 ÖSYS’ de YKS puanı veya özel yetenek sınavı sonucu ile bir yükseköğretim programına yerleştirilmiş adayların ortaöğretim başarı puanları ile ilgili katsayıları yarıya düşürülecektir.

2.6. Başvuruda Gerekli Belgeler

Başvurular online olarak <http://sbfozelyetenek.selcuk.edu.tr> adresine yapılacak olup, 15.08.2022 tarihinde başlayıp 19.08.2022 tarihinde sona erecektir.

Online olarak yapılacak başvurularda adayın beyan ettiği hatalı ve eksik bilgilerin sorumluluğu adaylara aittir. Adayların gerekli kontrolleri dikkatlice yaparak başvuruyu sonlandırmaları gerekmektedir.

Online Kayıtlarda sisteme yüklenmesi gereken belgeler;

- 1- TC Kimlik kartı/Nüfus Cüzdanı fotokopisi (önlü arkalı .jpg formatında)
- 2- Resmi Sağlık Kurumlarından alınacak sağlık belgesi (Aile hekiminden alınabilir).
- 3- 4,5 x 6 cm ebadında vesikalık fotoğraf (son 6 ay içerisinde çekilmiş).
- 4- 2022 YKS Sonuç Belgesi (İnternet Çıktısı)

* Milli ve engelli milli adaylar yukarıdaki belgelere ek olarak Millilik belgelerini de sisteme yüklemelidirler. Milli kontenjandan müracaat edecek adaylar için 13 Haziran 2020 Cumartesi tarih ve 31154 sayılı Resmi Gazetede yayınlanarak yürürlüğe konulan milli sporcu belgesi verilmesi hakkında yönetmeliğe uygun olarak hazırlanmış A, B veya C sınıfı milli sporcu belgesi. "Milli Sporcu Belgesi Verilmesi Hakkında Yönetmeliğe uygun öncelikle federasyon başkanlıklarınca düzenlenecek Spor Bakanlığınca kayıt numarası verilerek onaylanmış yeni A, B veya C sınıfı milli sporcu belgesi.

** Engelli adaylar; Nüfus Cüzdanı örneği, 4,5 x 6 cm ebadında fotoğrafa ek olarak 2 yıl spor özgeçmiş belgelerini ve Engel durumlarını bildiren sağlık raporlarını sisteme yüklemelidirler. Engelli adayların engel oranlarını ve beden kazanma gücünden azalma oranını gösteren Sağlık Kurulu Raporu. Engelli adayların en az 2 yıl lisanslı olarak spor yapmaları zorunludur. Engelli adayların müracaat sırasında "Spor Özgeçmişlerini" gösteren belge (Spor Genel Müdürlüğü ve ilgili birimden alınan)

30.03.2012 tarihi itibarıyla bir mesleğe yönelik program uygulayan ortaöğretim kurumlarından mezun olan veya belirtilen tarih ve öncesinde öğrenim görmekte olan öğrencilerden mezuniyet tarihini gösterir belge

Not:

- ✓ Ön kayıtlar <http://sbfozelyetenek.selcuk.edu.tr> adresinden yapılacaktır.
- ✓ Adayların ön kayıt sonrası Spor Bilimleri Fakültesine ulaştırmaları gereken herhangi bir belge bulunmamaktadır.
- ✓ Sınava giren adaylar sınav kitapçığında yer alan sınav kurallarını peşinen kabullenmiş sayılırlar.

✓ Engelli adayların rapor durumları ve kayıt kabulleri "**Engelli Adaylar Komisyonu**" tarafından belirlenecektir.

✓ Adaylar başvuru sırasında gerekli olan tüm evrakları kontrol ederek sisteme yüklemelidir, tüm evrakların detaylı bir şekilde kontrol edilerek kaydın tamamlanması adayın menfaatine olacaktır. Kayıt ile ilgili tüm sorumluluk adaya aittir.

2.7. Başvuru Yeri ve Tarihi

Başvurular online olarak <http://sbfozelyetenek.selcuk.edu.tr> adresine yapılacak olup, 15.08.2022 tarihinde başlayıp 19.08.2022 tarihi saat 17:00'da sona erecektir.

İletişim Tel: (0332-223 47 95 - 96 - 97)

2.8. Sınav Yeri

Sınavın Beceri Koordinasyon Parkur Testi , Alaeddin Keykubat Kampüs alanı içerisinde yer alan 15 Temmuz Stadyumunda yapılacaktır. Sınav tarih ve saatinde sınav alanında bulunmayan ve kendi sırasında sınava girmeyen adaylar sınava girme haklarından vazgeçmiş sayılacaklardır. Koordinasyon parkuru ile ilgili genel açıklama ve görüntü S.Ü. Spor Bilimleri Fakültesi (<https://www.selcuk.edu.tr/Birim/besyo>) internet adresinden verilecektir.

3. ÖZEL YETENEK GİRİŞ SINAVI

2022-2023 Eğitim-Öğretim yılı özel yetenek giriş sınavı, Beden Eğitimi ve Spor Öğretmenliği programı, Antrenörlük Eğitimi programı birinci ve ikinci öğretim, Spor Yöneticiliği Programı birinci ve ikinci öğretim ve Rekreasyon Bölümü birinci ve ikinci öğretim için **ortak** yapılacaktır.

- Milli kontenjanından müracaat eden A, B veya C sınıfı millilik belgesine sahip adaylar koordinasyon testine gireceklerdir. Milli adayların puanları millilik durumu ve beceri koordinasyon parkur derecelerine göre değerlendirilecektir.

- Engelli kontenjanından sınava girecek adaylar sınavın koordinasyon parkur testi aşamasından muaf olup engelli sınav komisyonu tarafından değerlendirilecektir.

- Engelli kontenjanından sınava girecek adaylar ile ilgili bilgiler ve ayrıntılar ayrıca duyurulacaktır. Bu adaylar spor özgeçmişleri ile “**Engelli Adaylar Komisyonu**” tarafından değerlendirmeye alınacaktır. Engelli Adayların başvuru evrakları ilgili komisyon tarafından incelendikten sonra nihai ön kayıt ve kesin kayıt hakkı kazanabileceklerdir.

- Ön kayıt başvurusunda bulunan engelli adaylar spor özgeçmiş listesine göre puanlanacak ve sıralama listelerine girebileceklerdir.

3.1. Beceri-Koordinasyon Testi

Adaylar koordinasyon parkuruna katılabilmek için kendileri için ilan edilen saatten en az 30 dakika önce 15 Temmuz Stadyumunda hazır olmalıdırlar. Sınavlar randevu usulü yapılacağından; kendileri için ilan edilen sınav tarih ve saatinde sınav alanında bulunmayan adaylar sınava girme haklarından vazgeçmiş sayılacaklardır. Koordinasyon parkuru aşağıdaki şekilde belirtilen istasyonlara sahiptir. Koordinasyon parkuru ile ilgili genel açıklama ve görüntü Selçuk Üniversitesi Spor Bilimleri (<https://www.selcuk.edu.tr/Birim/besyo>) internet adresinden verilecektir.

Koordinasyon parkurunda adaya 2 hak verilecek ve en iyi derecesi değerlendirmeye alınacaktır. Parkur etaplarında yapılabilecek muhtemel hatalar parkur görevlisi tarafından adaya bildirilecek, hatalı parkur devamında ve bitirişinde adayın o hakkı için diskalifiye kararı verilecektir. Sınav parkur alanında çivili, dişli (vidalı krampon) türü ayakkabı giymek yasaktır. Sportif amaçla kullanılan koşu ve yürüyüş ayakkabıları, salon ayakkabıları, halı saha ayakkabıları kullanılabilir. Adaylar sınava fakültemiz tarafından verilecek sınav tişörtü ile girmek zorundadır. Ayrıca sınava uygun şort ya da eşofman ile sınava katılmaları adayların lehine olacaktır. Sınava çıplak ayakla katılmak kesinlikle yasaktır ve uyarılara rağmen uymayan adayların çıplak ayakla bitirdikleri parkur derecesi geçerli olmayacaktır. Covid 19 tedbirleri, adayların sağlığı ve güvenliği nedeniyle adaylar kendileri için ilan edilen gün ve saatte sınava girebilecekler, ilan edilen gün ve saatinin dışında hiçbir aday sınava alınmayacaktır bu yüzden adayların gerekli hassasiyeti göstermeleri sınav haklarının kaybedilmemesi ve korunması açısından önemlidir.

3.1.1. Beceri-Koordinasyon Parkuru

Sınav yeri, Selçuk Üniversitesi 15 Temmuz Stadyumudur. Sınav; minderde düz takla, lastik içinden geçme, bank üzerinde sağa sola çift ayak sıçrama, paralel slalom koşusu ve engel geçiş hareketlerinin arka arkaya yapıldığı bir parkuru tamamlama süresini kapsar. Adaylar kendilerine verilen 2 haktan her ikisini kullanacağı gibi, görevliyi haberdar ederek sadece 1 hakkını kullanabileceklerdir. Sınavı biten adaylar sağlık tedbirleri nedeniyle beklemeden sınav alanını terk etmelidirler.

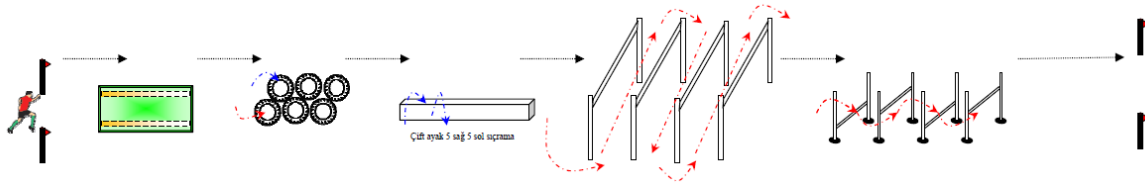

Aday başlangıç noktasının 1 metre gerisinden daha önceden belirlenmiş iki çizgi arasından çıkış yapmak zorundadır. Aday teste başladığı anda fotoselli kronometre çalışır. Test minderde düz takla ile başlar. Düz takladan sonra Lastik etabından çapraz geçiş yapılır (sağ ayak sağ lastiğin içine, sol ayak sol lastiğin içine gelecek şekilde başlanır). Bank etabında bank üzerinden çift ayak 10 kez sıçranır, paralel slalom koşusu etabından sonra parkur engel geçiş etabı ile geçildikten sonra fotoselli kronometre adayın bitiş çizgisini geçişi ile aday tarafından durdurulur.

Takla etabında aday minderin üzerindeki çizginin arasından dikey bir şekilde geçecek şekilde takla atmalıdır. Vücudun sağ sola kaydığı ve tam olarak düz bir eksen üzerinde atılmayan taklayı görevli öğretim elemanının uyarısıyla tekrarlamak zorundadır. Uyarıya rağmen parkura devam eden aday diskalifiye edilecek, derecesinin geçerliliği olmayacaktır.

Lastik etabında adaylar dikey bir doğrultuda çapraz olarak yerleştirilmiş 6 adet lastiğin içine sağ taraftaki lastiğin içine sağ, sol taraftaki lastiğin içine sol ayakları gelecek şekilde geçiş yaparlar. Lastiğin içine basmadan ve tam olarak gerçekleşmeyen lastik geçişlerinde görevli öğretim elemanlarının uyarılarına mutlaka dikkat edilmelidir. Aday lastik etabını tamamlamak için en başa dönerek etabı doğru bir şekilde tamamlamak zorundadır. Kaldığı yerden devam etmek gibi bir uygulama söz konusu değildir.

Daha sonra bank üzerinden çift ayakla 5 kez sağa ve 5 kez sola sıçrama etabını geçerli 10 atlayış ile tamamlamak zorundadır. Tek ayakla ve senkron olmayan atlayışlar geçerli değildir. Adayın sıçrayış sonrası yere basma aşamasında her iki ayağı da aynı anda yere temas etmelidir. İlk atlayış yapılırken ilk ayaktan sonra diğer ayağın yere değmesi ile yapılan

sıçrayışlar geçerli değildir, bu aşamada önemli olan sıçrayış sonrasında her iki ayağın aynı anda yere temas etmesidir. Kesinlikle görevli öğretim elemanının uyarıları dikkate alınmalıdır.

Parkurda birbirine paralel 4 perdeden oluşan paralel slalom koşusunda adaylar yan olarak ya da düz koşu şeklinde bu etabı tamamlayabilirler. Paralel slalom çubuklarını elle çekmek bir ihlaldir ve aday en başa dönerek slalom etabını tekrarlamak zorundadır. Aday slalom etabına istediği yönden başlayabilir, yanlış geçiş ve yönelimlerde görevli öğretim elemanının uyarıları dikkate alınmalıdır.

Engel geçiş etabı parkurun son aşamasıdır. Üstten geçiş ile başlayan etapta, alttan geçiş, tekrar üstten geçiş ve alttan geçişte etap tamamlandıktan sonra aday fotoselli kronometreyi durdurarak etabı tamamlar. Teknik aksaklıklar dışında kapatılmayan fotosel geçişinden aday sorumludur (fotoselin üzerinden atlamak, altından geçmek vb.) Adayların bitiş çizgisini geçerek fotoseli durdurmaları bir zorunluluktur. Geçişlerde mutlaka görevli öğretim elemanının uyarıları dikkate alınmalıdır. Uyarıya rağmen parkura devam ederek tamamlayan adaylar o hakları için diskalifiye edilirler.

Sınava katılmayan ve her iki hakkında da diskalifiye olan adaylar 0 (sıfır) puan alır, sınav sıralama listesinde yer almazlar.

Testin başında ve sonunda yer alan fotosele bağlı kronometre adayın parkuru tamamlama süresini belirler. Sonuçlar dijital olarak kaydedilir ve itirazlar bu kayıtlardan seyredilerek nihai değerlendirme yapılır. *Bu teste her adayın 2 kez katılma hakkı vardır. 2 kez katılan adayların en kısa süresi test sonucu olarak kaydedilir. İkinci hakkını kullanmadan alanı terk eden adaylar 2. hakkından vazgeçmiş sayılır.* Test esnasında görevlilerin uyarılarını dikkate almayan adaylar diskalifiye edilir ve bu testten sıfır (0) puan alırlar. **Erkek adaylar için 35:00 saniyenin üzeri, kadın adaylar içinse 45:00 saniye üzeri dereceler sıfır (0) puan olarak değerlendirilir.** Dereceler saniye cinsinden kaydedilir. Kendi aday numarası sırasında sınava girmeyen aday tekrar teste alınmaz. Yerleştirme puanı (YP) hesaplama şekilleri (Bknz. 4. Sınav Sonuçlarının Puanlandırılması) bölümünde açıklanmıştır.

Not: Sınav Komisyonu fiziksel imkanları değerlendirmek suretiyle sınav şekli, günü ve yerinde değişiklik yapma hakkına sahiptir. Şayet bir değişiklik söz konusu olursa adaylara önceden duyurulacaktır.

*** Sınavda herhangi bir eleme aşaması yoktur ancak iki hakkında başarısız olan aday bu aşamadan 0 (sıfır) puan alacak, dolayısıyla yerleştirme puanı alamayacak ve sıralamaya listelerinde yer almayacaktır.*

4. SINAV SONUÇLARININ DEĞERLENDİRİLMESİ VE PUANLAMA

1- Fakültemiz 2022 yılı Özel Yetenek Giriş Sınavının tüm aşamaları ve puan değerlendirmeleri; Beden Eğitimi ve Spor Öğretmenliği, Antrenörlük Eğitimi Bölümü I. ve II. Öğretimi, Spor Yöneticiliği Bölümü I. ve II. Öğretimi, Rekreasyon Bölümü I. ve II. Öğretimi için ortak yapılacaktır.

2- Adaylar sınav kılavuzunda belirtilen gün, saat ve yerde sınava gireceklerdir. Sınav Üst Kurulu zorunlu hallerde sınavın tarih, saat ve yerinde değişiklik yapabilecektir. 2022-2023 Özel Yetenek Giriş Sınavı sadece Beceri Koordinasyon Parkuru olarak uygulanacaktır. Sınavımızın herhangi bir ön eleme aşaması bulunmamaktadır.

3- Sınav sonuçları kadın ve erkek adaylar için ayrı ayrı hesaplanır.

4- Özel yetenek sınavı ön kayıtlarında programlar için tercihte bulunulmayacaktır. Yerleştirme puanı açıklandıktan sonra adaylar sisteme girerek tercihlerini yapabileceklerdir.

5- Adayların kesin kayıt hakları ve kayıt şekilleri için Kesin kayıt ve istenilen Belgeler (Bakınız; Sayfa 19) kısmında gerekli açıklama yapılmıştır.

6- Milli kontenjandan müracaat eden adayların müracaat puanı (TYT) ve yerleştirme puanı kendi kontenjanı içinde değerlendirilecektir. Milli adaylar millilik kategori (A,B,C) ve branşlarına (olimpik ya da olimpiik olmama) göre değerlendirilecektir.

7- Engelli kontenjanından müracaat eden adaylar kendi kontenjanı içerisinde değerlendirilecektir.

8- Sınava müracaat eden tüm adaylar yukarıdaki şartları peşinen kabul etmiş sayılır.

4.1. Sınav Sonuçlarının Puanlandırılması

1- Özel Yetenek Giriş Sınavı yerleştirme puanı hesaplamaları ÖSYM'nin 2022 YKS kılavuzunda 6. Madde esaslarına göre yapılacaktır. Puanlama ile ilgili semboller ve hesaplamalar aşağıda verilmiştir.

ÖYSP	= Özel Yetenek Sınavı Puanı
OBP	= Orta Öğretim Başarı puanı
TYT-P	= TYT Puanı (TYT-P puanı)
YP	= Yerleştirme puanı
BKPTD	= Beceri-Koordinasyon Parkur Testi Derecesi
BKPTP	= Beceri-Koordinasyon Parkur Testi Puanı

ÖYSP puanı iki alt sınav grubu puanı toplamından oluşmaktadır.

Beden Eğitimi Öğretmenliği, Antrenörlük Eğitimi I. ve II. Öğretim, Spor Yöneticiliği I. ve II. Öğretim Rekreasyon Bölümü I. ve II. Öğretim için ÖYSP = % 100 x Beceri-Koordinasyon Parkuru Test Puanı (BKTP)

Milli Adaylar için ÖYSP Puanlaması; ÖSYP = % 50 BKPTP + % 50 Millilik puanı

Yerleştirmeye esas olacak puan (Yerleştirme puanı = YP) hesaplanırken kullanılacak formül aşağıdaki şekilde hesaplanacaktır.

a. Aday aynı alandan geliyorsa (30.03.2012 tarihi itibarıyla bir mesleğe yönelik program uygulayan ortaöğretim kurumlarından mezun olan veya belirtilen tarih ve öncesinde öğrenim görmekte olan öğrenciler için uygulanacaktır. İlgili ortaöğretim kurumuna 30.03.2012 tarihinden sonra kayıt olan adaylar için uygulanmayacaktır.)

a. Aday aynı alandan geliyorsa ;

$$YP = (0,55 \times \text{ÖYSP} \times 5) + (0,12 \times \text{OBP}) + (0,45 \times \text{TYT-P}) + (0,06 \times \text{OBP})$$

b. Aday diğer alanlardan geliyorsa ;

$$YP = (0,55 \times \text{ÖYSP} \times 5) + (0,12 \times \text{OBP}) + (0,45 \times \text{TYT-P})$$

c. Aday engelli ise;

$$YP = \text{SÖP (Sporcu Özgeçmiş Puanı)} + (\text{TYT puan} \times 0.01) \text{ şeklinde olacaktır.}$$

Engelli adaylar sporcu özgeçmiş puanları ile değerlendirmeye alınacaklardır. Engelli adaylar daha önceden kendileri için ilan edilecek tarih ve saatlerde ve 75. yıl spor salonunda sınav evrakları ile hazır bulunacaklardır.

Milli adaylar için; Millilik kategori ve olimpik olma kriterine ek olarak Beceri-Koordinasyon Parkuru Test Puanı (BKTP) dikkate alınarak puanlama yapılacaktır.

Millilik Kategori ve Olimpik Spor Olma Faktörüne Bağlı Puan Tablosu

- A Milli** : 100 puan
B Milli : 95 puan
C Milli : -Olimpik branşlarda bireysel ve takım sporlarında 85 puan,
-Olimpik olmayan branşlarda bireysel ve takım sporlarında 75 puan verilecektir.
- Milli Sporcu Puanları Sadece Milli Sporcu Gruplarında Değerlendirilecektir.

2- Beceri-Koordinasyon Parkur Testi Puanları (BKPTP) aşağıdaki formüle göre erkek ve kadın adaylar için ayrı ayrı puana dönüştürülür. Bir adayın tüm programlar için tek koordinasyon puanı olacaktır.

Erkek Adaylar İçin:

- Erkek adayların parkuru en kısa sürede tamamlayan adaya 100 puan verilecektir.
- 35:00 saniyenin üzerinde tamamlayan adaylara 0 (sıfır) puan verilecektir.

$$\text{Erkek Adayın BKPTP} = \frac{\text{Parkurun en iyi derecesi (en kısa süre) x 100}}{\text{Adayın derecesi}}$$

Kadın Adaylar İçin:

- Kadın adaylardan parkuru en kısa sürede tamamlayan adaya 100 puan verilecektir.
- 45:00 saniyenin üzerinde tamamlayan adaylara 0 (sıfır) puan verilecektir.

Ara dereceler için puan dönüştürmeleri, aşağıdaki şekilde hesaplanacaktır.

$$\text{Kadın Adayın BKTP} = \frac{\text{Parkurun en iyi derecesi (en kısa süre) x 100}}{\text{Adayın derecesi}}$$

3- Özel yetenek sınavına giren adayların ortaöğretim başarı puanları (OBP) ÖSYM'nin İnternet adresinden alınacaktır.

4- Adayların Yerleştirme Puan (YP) hesaplamalarında Beceri-koordinasyon Parkur test puanı, bütün bölümler için aynı olacak, kadın ve erkekler için ayrı ayrı hesaplanacaktır.

Toplam Puan (Yerleřtirme Puanı-YP)

Yerleřtirmeye esas olacak puanın (Yerleřtirme puanı = YP) hesaplanması sınav kitapçığının **4.1. Sınav Sonularının Puanlandırılması** kısmında açıklanmıştır.

5- 2021 ÖSYS' de YKS puanı veya özel yetenek sınavı sonucu ile bir yükseköğretim programına yerleřtirilmiş adayların ortaöğretim başarı puanları ile ilgili katsayıları yarıya düşürülecektir.

6- Adaylar yukarıda yapılan açıklamalara göre yerleřtirme puanına tabi tutulacaktır. Yerleřtirme puanları en yüksekten başlamak üzere sıraya konacak, puan ve tercihleri dikkate alınarak kontenjan sayısı kadar yerleřtirme yapılacaktır. Kesin kayıt süresi içerisinde kayıt yaptırmayanlar kesin kayıt hakkından vazgeçmiş sayılacaktır.

7- Antrenörlük Eğitimi, Spor Yöneticiliği, Beden Eğitimi ve Spor Öğretmenliği ve Rekreasyon Bölümleri için bağımsız ayrı ayrı sonuç listeleri ilan edilir. Adaylar puan ve tercihleri dikkate alınarak yerleřtirme puanlarına göre hak kazandıkları bölüme kayıtlarını yaptırabileceklerdir. Adaylar bir programa kayıt hakkı kazandığında, kayıt yaptırın ya da yaptırmayın 2. ve 3. yerleřtirme hakkı verilmeyecektir.

4.2. Kesin Kayıtlar

Kesin kayıt hakkı kazanan adaylar için

1. Tercihe baėlı kesin kayıtlar; tarihi daha sonra açıklanacak ve duyurulacak.
2. Tercihe baėlı kesin kayıtlar ; tarihi daha sonra açıklanacak ve duyurulacak.
3. Tercihe baėlı kesin kayıtlar ; tarihi daha sonra açıklanacak ve duyurulacak.

Asil adayların kesin kayıtları ÖSYM tarafından 2022 Tercih Kılavuzu yayınlandığında ilan edilecek olan tarihler arasında saat 17.00'ye kadar devam edecektir. Sınava katılan aday sayısı belli olmadığından, kesin tarihler daha sonra belirlenecektir.

4.2.1. Kesin Kayıtlarda İstenilen Belgeler

1. 2022 YKS Sonuç Belgesinin aslı
2. Diplomanın aslı veya yeni tarihli mezuniyet belgesi
3. Nüfus cüzdanı aslı ve fotokopisi
4. 2002 doğumlu ve daha yukarı yaştaki erkek adaylar için askerlik tecil belgesi
5. 12 adet 4,5x6 ebadında fotoğraf
6. Sabıka kayıt belgesi (e-devlet)
7. Milli adaylar için Millilik Belgesinin aslı
8. İkametgah belgesi (e-devlet)

9. Tam teşekküllü hastaneden alınacak heyet raporu (fotoğraflı), Raporda fiziksel aktivitelere katılmasına mani herhangi bir fiziki engelin olmadığı ifadesi yer alacaktır.

10. Öğrenim harcı ilk taksiti (İkinci öğretim öğrencilerinden alınacaktır). Kesin kayıtlar sonrasında 2. öğretim öğrencilerinin Yükseköğretim Harç ücretinin ilk taksitini belirlenen tarihler arasında kendilerine verilen öğrenci numarası ile VakıfBank'a yatırabileceklerdir.

11. Yükseköğretim kurumlarında cari hizmet maliyetlerine öğrenci katkısı olarak alınacak katkı payları ve öğrenim ücretlerinin tespitine dair karar doğrultusunda (**Madde 15 (1) Kayıt yaptırıp kendi isteği ile kaydını sildiren öğrencilerin katkı payı ve öğrenim ücretleri geri ödenmez**) katkı payları ve öğrenim ücretleri kesinlikle geri ödenmeyecektir.

Silah altında bulunan ile silah altına alınmaları kesinleşen adayların kayıtları yapılacak ve terhis tarihini takiben ilk Eğitim-Öğretim yılı başında öğrenime başlatılacaktır.

4.2.2. Kayıt Tarihleri

Ön Kayıt : 15.08.2022 - 19.08.2022

Sınav : 22.08.2022 - – “Sınav bitiş tarihi müracaat sayısına göre sınav komisyonu tarafından belirlenecektir.”

1.Tercihe bağlı kayıtlar : ÖSYM 2022 Tercih Kılavuzu yayınlandığında ilan edilecektir.

2.Tercihe bağlı kayıtlar : ÖSYM 2022 Tercih Kılavuzu yayınlandığında ilan edilecektir.

3.Tercihe bağlı kayıtlar : ÖSYM 2022 Tercih Kılavuzu yayınlandığında ilan edilecektir.

5. SINAV İLE İLGİLİ ÖNEMLİ NOTLAR VE SINAV SONUÇLARINA İTİRAZ

- √ Sınavlara mutlaka özel kimlik belgesi ile gelinmelidir.
- √ Sınavın başlangıcından önce adaylara ait belgeler Spor Bilimleri Fakültesi internet adresinden (<https://www.selcuk.edu.tr/Birim/besyo>) ilan edilir. Adaylar listeleri kontrol etmek ve varsa hataları sınav komisyonuna yazılı olarak bildirmek zorundadır. Sınav sonunda yapılacak itirazlar dikkate alınmayacaktır.
- √ Adaylar ilgili sonuç listelerine 24 saat içinde itiraz edebilir, daha sonra yapılan itirazlar dikkate alınmayacaktır.
- √ Sınava yapılacak itirazlardan başvuru esnasında 100 TL başvuru ücreti alınacaktır. Yapılan inceleme neticesinde sınav komisyonu öğrencinin haklı olduğuna kanaat getirdiği durumlarda alınan ücret iade edilecektir.
- √ Her bir itiraz için ayrı bir dilekçe yazılmalıdır.
- √ Adaylar kendilerine bildirilen tarih ve saatte beceri koordinasyon parkuruna katılmak zorundadır. Zamanında ve sırasında sınava girmeyen adaylar bu haklarından vazgeçmiş sayılırlar.
- √ Sınavın sağlıklı bir şekilde yürütülebilmesi, adayların öğrenciliğe yakışan disiplinli ve saygılı tutum ve davranış içerisinde olmalarıyla mümkündür.
- √ Sınav düzenini bozacak davranışlar sergileyen, sınav kurallarına uymayan ve komisyon üyelerine saygı sınırlarını aşan tartışmalarda bulunan adaylar sınavdan ihraç edilir.
- √ *Sınav düzenini bozacak davranışta bulunan adaylar ve yakınları için güvenlik güçleri tarafından gerekli işlem yapılacak ve Kampüs alanı dışına çıkarılacaktır.*

Sınava girecek adaylara saygı ile duyurulur.

Selçuk Üniversitesi
Spor Bilimleri Fakültesi Dekanlığı

Ekler

EK-1- Engelli Adaylar Özgeçmiş Puan Tablosu

ENGELLİ ADAYLARIN SPOR ÖZGEÇMİŞ PUANI (BİREYSEL SPORLAR İÇİN)

Paralimpik oyunlarında ilk üç dereceye girmiş sporcu	100
Dünya ve Avrupa Şampiyonalarında ilk üç dereceye girmiş sporcu	95
Paralimpik oyunlarında sporcu olarak görev almak	90
Dünya ve Avrupa Şampiyonalarında sporcu olarak görev almak	85
Uluslar arası en az 10 ülke veya 16 sporcunun katıldığı turnuvalarda ilk üçe girmek	75
Uluslar arası en az 10 ülke veya 16 sporcunun katıldığı turnuvalarda sporcu olarak katılmak	65
Uluslar arası bir turnuvaya katılmış olmak	55
Türkiye Şampiyonası ilk üç dereceye girmiş olmak	50
Üniversitelerarası, Okullar arası yarışmalarda ilk üç dereceye girmiş olmak	40
Türkiye Şampiyonasında yarışmalara katılmış olmak	30
Lisanslı ve faal olarak son üç yılda yarışmalara katılmış olmak	25
Son beş yıl içerisinde en fazla iki yıl ara vererek lisanslı sporcu olarak görev yapmak	10
2 Yıllık Lisanslı Sporcu Olmak	5

ENGELLİ ADAYLARIN SPOR ÖZGEÇMİŞ PUANI (TAKIM SPORLARI İÇİN)

AÇIKLAMA	PUAN
Milli Takımda yer alarak Paralimpik Oyunlarda ilk üç dereceye girmiş olmak	100
Milli Takımda yer alarak veya Kulüp olarak Dünya Şampiyonası/Oyunları ve Avrupa Şampiyonasında ilk üç dereceye girmiş olmak	95
Milli Takımda yer alarak veya Kulüp halinde Paralimpik Oyunlara Dünya Şampiyonası/Oyunlarına ve Avrupa Şampiyonasına girmiş olmak	90
Milli Takımda yer alarak veya Kulüp halinde uluslararası turnuvalarda ilk üç dereceye g	85
Milli Takımda yer alarak Takım halinde uluslararası turnuvalara yarışmacı olarak girmek	75
Türkiye Süper Liginde oynamak (Süperlig olmayan branşlarda en üst ligde oynamak) ve ilk üç dereceye girmek (İbraz edilen evraklarda mutlaka lig statüsü belgelenecektir).	70
Türkiye Şampiyonasında ilk üç dereceyi almak	65
Türkiye Süper Liginde oynamak (Süperlig olmayan branşlarda en üst ligde oynamak)	60
Kulüpler Bölge ilk üç veya il birincisi olmak. (Okullar arası yarışmalara katılan takımlar içinde geçerlidir.)	45
Son 3 yılda faal olarak spor yapmak.(Müsabaka cetveli ile belgelenmelidir. İl Müdürlüğünden onaylı)	35
10 yıl içerisinde aralıklarla ve son iki yılda faal olarak yarışmalara katılmak.(Müsabaka cetveli ile belgelenmelidir. İl Müdürlüğünden onaylı)	20
Okul takımlarında yer almak	10
2 Yıllık Lisanslı Sporcu Olmak	5

AÇIKLAMA: Başvuru yapacak adaylar yukarıda belirtilen kriterlerden kendilerine uyanları belgelemek zorundadırlar, sorumluluk başvuru yapan adaya aittir.

Engelli Adaylar Sınav Komisyonu

Başkan: Öğr.Gör.Ahmet BOZDAM

Üye: Doç.Dr.Mehmet ALTIN

Üye: Dr.Öğr.Üyesi Gaye ERKMEN HADİ

Belgeler Spor Genel Müdürlüğünden, ilgili spor Federasyonlardan, Gençlik Hizmetleri Spor İl Müdürlüğünden onaylı olması gerekmektedir. Onaylanmayan belgeler geçerli olmayacaktır. Sahte belgelerle başvuru yapanlar ilgili bölümü kazansalar da hiçbir hak talep edemezler. Adaylar kendilerine uyan en yüksek puanlı belgeyi teslim edebilirler. Türkiye Şampiyonası, Okullar yarışmalarına katılanlar mutlaka en az 5 müsabaka cetveli teslim edecektir. Engelli adayların rapor durumları, kayıt kabulleri ve kesin kayıt hakları "**Engelli Adaylar Komisyonu**" tarafından belirlenecektir.



VİRÜSTEN KORUNMAK ELİMİZDE



ÖKSÜRME VE HAPŞIRMA
SIRASINDA AĞIZ VE BURUN
TEK KULLANIMLIK KAĞIT
MENDİLLE KAPATILMALIDIR.
MENDİL YOKSA DIRSEĞİN İÇ
KISMI KULLANILMALIDIR.



TOKALAŞMA VE
SARILMA GİBİ
YAKIN TEMASTAN
KAÇINILMALIDIR.



KALABALIK
ORTAMLARDAN
OLABİLDİĞİNCE UZAK
DURULMALIDIR.



KİRLİ ELLERLE AĞIZ,
BURUN VE GÖZLERE
DOKUNULMAMALIDIR.



ELLER EN AZ 20 SANİYE
SÜREYLE SU VE NORMAL
SABUNLA YIKANMALIDIR.



SU VE SABUN OLMADIĞI
DURUMLARDA ALKOL
İÇERİKLİ EL ANTİSEPTİĞİ
KULLANILMALIDIR.

/SaglikBakanligi

saglik.gov.tr

Detaylı bilgi için
QR Code Okutunuz

